



Le mycélium

*Lettre de diffusion
de l'Université Populaire de Permaculture*

Depuis un an, une nouvelle équipe a rejoint le Conseil d'Administration de l'Université Populaire de Permaculture (UPP). Cette nouvelle équipe souhaite aller plus loin dans le développement d'un réseau de centres de formation partenaires autour de la permaculture ; elle a donc pour volonté d'aider à renforcer ce réseau, de promouvoir ses membres, de susciter les liens, les échanges et la coopération entre eux. En effet, un enjeu majeur aujourd'hui est la transdisciplinarité, la capacité à coopérer entre acteurs avec des compétences, des approches complémentaires.

A cette fin, et en complément d'autres actions en cours d'élaboration, ce tout jeune Mycelium vise donc à faire connaître les membres du réseau entre eux et aux destinataires, dans toute leur richesse et leur diversité : diversité dans la taille des structures, diversité dans la jeunesse ou la maturité, diversité dans les pétales de la fleur de la permaculture, diversité dans les modes d'action. Le but est également de mettre en avant vos savoir-faire et vos réalisations, de favoriser les échanges à l'échelle locale, par thématiques,... Pour cela, et afin de répondre au mieux à vos attentes en termes de réseau et d'entraide, vous allez également recevoir sous peu un questionnaire qui nous aidera à cibler nos actions et à les co-construire avec vous.

Mieux nous connaître, partager des informations, tisser ensemble un véritable réseau autour de la permaculture et contribuer ainsi à la transition : tel est l'objet de ce tout nouveau Mycelium. Nous le souhaitons participatif et évolutif grâce à vos retours, vos articles et vos idées que nous espérons nombreux !

RDV fin avril - début mai... puis a priori tous les 2-3 mois, fréquence à ajuster en fonction de vos retours !

Le CA de l'UPP



*La vie ce n'est pas d'attendre que les orages passent,
c'est d'apprendre comment danser sous la pluie.*

Sénèque

A la rencontre du réseau



Gérard Perrot,
à la ferme des longs sillons



Les Jardins de la Grange

Qui est où ?



La ferme de Sourrou



L'air des Pichoulis



Culture des Demains



Les diplômé.e.s



Le soir
au coin du feu



Adhérer
à l'UPP



Passer une
annonce



Ecrire dans
le Mycelium

Les formations à venir



Quart Nord-Ouest



Ile de France



Quart Nord-Est et Bénélux



Quart Sud-Ouest



Quart Sud-Est et Suisse

Le réseau : qui est où ?



[Retour au sommaire](#)

La carte ci-dessous a pour objet d'aider à identifier les centres de formation membres de l'UPP (début 2019) proches de vous, aussi bien géographiquement que par les thématiques qu'ils explorent.

- 1 - EcoAvenir
- 2 - la ferme du Bec Hellouin
- 3 - Joseph Chauffrey
- 4 - Terres de Vent
- 5 - la Rigole
- 6 - la ferme d'Emilie
- 7 - Mutinerie
- 8 - la ferme-école des Châtaigniers
- 9 - Horizon permaculture
- 10 - la p'tite Utopie
- 11 - Aluna
- 12 - le Jardin Ressource
- 13 - l'Escargotier
- 14 - Dynamie

- 1 - la Clairière des Sources
- 2 - Ô Saveur de l'Instant - Pépinière d'O
- 3 - la ferme du plateau de Haye
- 4 - Méditation Naturelle
- 5 - L'air des pichoulis
- 6 - la ferme de Haute Desnié
- 7 - Ma Vraie Nature
- 8 - Ô Rêve de Terre
- 9 - Permacultivons
- 10 - Les jardins partagés du Grand Cerf

En Ile de France :

- Ecowise (Yvelines)
- la Sève (Yvelines)
- Des Passeurs (Yvelines)
- Homme et Nature (Essonne)
- Carbone BI (Paris)
- Mycorhize (Essonne)
- la ferme des Longs Sillons (Seine et M.)

- 1 - Cultures des Demains
- 2 - les bois de Fargues
- 3 - Symbi'Ose
- 4 - la ferme éco-citoyenne de la Bouzigue
- 5 - la ferme de Sourrou
- 6 - C Koi Ca - Ecolieu Jeanot
- 7 - Agroéco Logis et Compagnie
- 8 - l'éco-lieu du Point Soleil
- 9 - Perma(é)cole
- 10 - Permaculture en Périgord
- 11 - Le Jardin des Possibles
- 12 - Urba Terra
- 13 - Haut Béarn en Transition
- 14 - Humus Sapiens
- 15 - Humus Pays d'Oc

Membres « nomades » ou présents sur un territoire (régional ou national) :

- Brin de Paille
- Permaculture en Périgord
- De l'Humus, des Racines et des Fruits
- La Caravane de Permaculture

- 1 - la Messicole
- 2 - Permaland
- 3 - l'Atelier des Alvéoles
- 4 - le Mat
- 5 - Permacultive
- 6 - la Perle d'Ambre
- 7 - Trait d'Union - Resol21

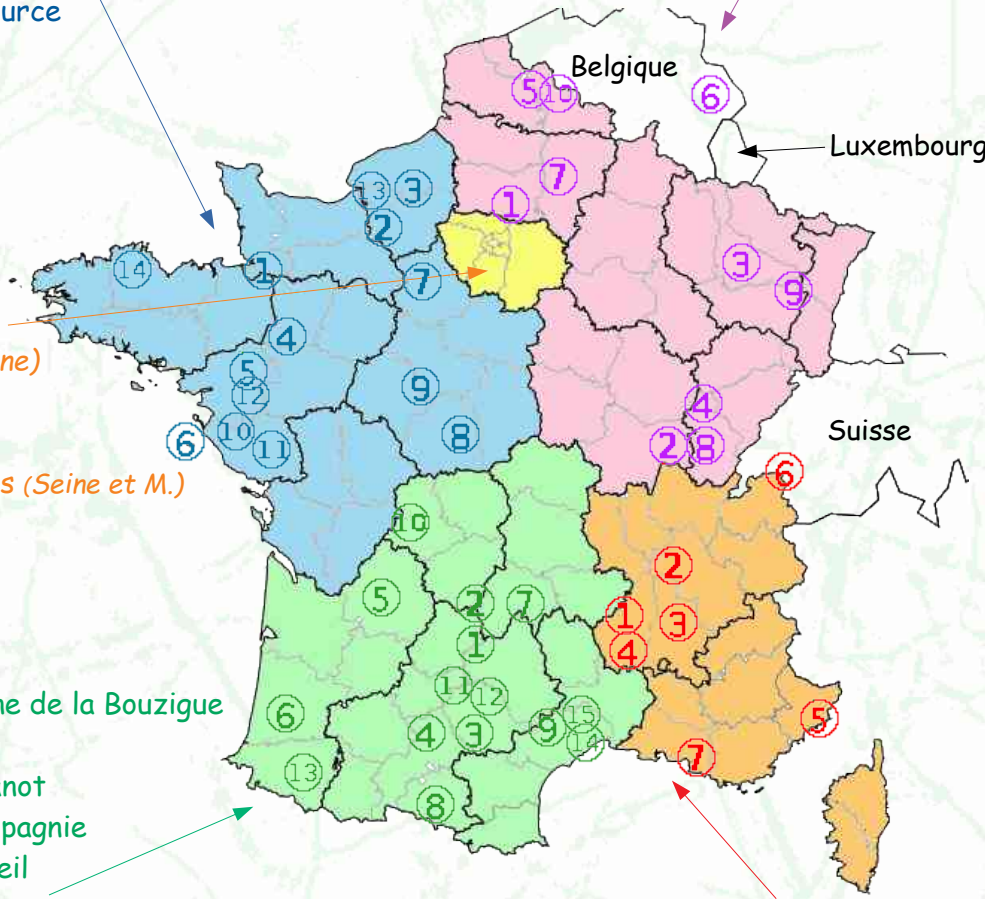

Les diplômé.e.s



[Retour au sommaire](#)

Le [Diplôme de Permaculture Appliquée](#) (DPA) est un parcours faisant suite au Cours Certifié de Permaculture (CCP, aussi appelé Cours de Conception en Permaculture). Ce parcours dure plusieurs années, l'étudiant étant accompagné par une personne déjà diplômée ; le but est d'approfondir la pratique du design, les connaissances techniques aussi bien théoriques que pratiques et l'application de l'éthique et des principes permacoles au quotidien.

Quand l'étudiant se sent bien préparé et que le tuteur le considère prêt, l'étudiant présente son expérience acquise et l'éthique qui la sous-tend dans un portfolio ; ce portfolio est examiné par le tuteur et au moins une autre personne diplômée. A l'issue de cet examen, le Diplôme de Permaculture Appliquée est validé ou des compléments demandés.

Les personnes ci-dessous ont suivi ce parcours, et sont accréditées.



Steve Read



Pascal Depienne



Andy Darlington



Jessie Darlington



Antoine Talin



Bernard Alonso



Monika Frank



Judith Lashbrook



Perrine Hervé-Gruyer



Charles Hervé-Gruyer



Claire Uzan



Gildas Véret



Jean Irubetagoiena



Sacha Guégan



Eric Luyckx



Irène Kightley



Yves Joignant

A la rencontre de Gérard Perrot à la Ferme des Longs Sillons, en Seine et Marne



[Retour au sommaire](#)



J'ai exercé jusqu'en 2014 une activité professionnelle dans le secteur tertiaire, rien ne m'amenait a priori à m'intéresser particulièrement à l'écologie. Cadre dans de grands groupes de protection sociale, issue d'un milieu familial ouvrier et éloigné des thématiques environnementales ou agricoles, ma ligne directrice était bien tracée et ne devait pas croiser le chemin de la permaculture.

Je découvre au cours de mes expériences que quelques mètres carrés de potager sont infiniment plus complexes que n'importe quel processus ou actions managériales, et qu'ils font partie d'un ensemble plus global que j'ai à l'époque encore du mal à percevoir.

J'approfondis ma compréhension de cet univers en suivant une première formation sur deux jours à Saint Blaise Moyenmoutier, fin 2014, et rencontre, Perrine, Charles et Sacha en 2015 lors de mes formations CCP et en Maraîchage bio permaculturel à la ferme du Bec Hellouin. Ces rencontres ont bouleversé ma vie dans différents domaines et plus particulièrement par rapport à notre relation avec notre environnement naturel, relation coupée depuis trop longtemps par le fait de ma vie trop matérielle.

J'ai créé en 2015 ma ferme permacole urbaine, « La Ferme des Longs Sillons » ; elle comporte deux terrains (2500 et 9000 m²) pour une surface de culture de 1200 m² pour les cultivars, le reste étant destiné aux fruitiers. Je suis également devenu apiculteur et compte 7 ruches sur la ferme ; je travaille sans aucune énergie fossile. Mon système de distribution est local et consiste à une vente par semaine directement à la ferme.

J'anime des stages d'initiation à la permaculture et des formations sur le maraîchage bio permaculturel une fois par mois, ainsi que des formations auprès d'associations locale. Je suis également conseillé permacole auprès des magasins Truffaut sur le site de leur siège social.

Je participe à des forums sur l'écologie localement et suis également président d'une association « Le Jardin des Cultures » dont l'objet principal est de communiquer sur la perte de notre biodiversité tout en créant un éco-lieu.



Pour en savoir plus :
www.lafermedeslongsillons.com
lafermedeslongsillons@gmail.com



A la rencontre de Culture des Demains dans le Lot



[Retour au sommaire](#)

« Cultures des Demains » est une association collégiale siégeant à la micro-ferme Lou Baptistou à 15 min de Figeac. Elle a été fondée le 3 octobre 2017. Elle a pour but de promouvoir et d'organiser des actions de sensibilisation, de formation, de mise en œuvre et d'accompagnement relatives à la permaculture.



Les activités proposées sont les suivantes :

- **Des formations** sur la permaculture (Initiation, CCP, Jardinage en permaculture, Forêt-jardin, Bouture et taille des arbres),
- **Des ateliers réguliers** pour

adultes et enfants (Jardiner au fil des saisons avec possibilité de repartir avec son panier hebdomadaire, Cuisiner les légumes anciens une fois par mois)

- **La conception et l'aménagement de lieux** grâce à des prestations de conseil et d'accompagnement et des chantiers participatifs,
- **Des animations festives** autour de pratiques traditionnelles,
- **Des actions d'information et de sensibilisation,**



Le collège d'administration est constitué des membres suivants :

- **Emmanuelle Dorvault**, comédienne, artiste-thérapeute,

titulaire du CCP, cofondatrice de la micro-ferme Lou Baptistou.

• **Périnne Dupont**, éducatrice spécialisée, titulaire du BPREA en maraîchage bio.

• **Julie Feuillas**, graphiste, cofondatrice de l'éco-hameau partagé L'Escudeyrie.

• **Patricia Starek**, écrivaine, naturopathe, propriétaire d'une maison éco-rénovée avec un jardin potager et fruitier agroécologique.



- **La participation active aux réseaux locaux** dont les valeurs rejoignent l'éthique permaculturelle.

Cultures des Demains est engagée sur 3 chantiers principaux :

- **Le design et l'aménagement de la micro-ferme Lou Baptistou** (éco-rénovation des bâtiments, autonomie énergétique, création des espaces de cultures)
- **Le design et l'aménagement d'un jardin pédagogique et ludique** au sein de la Crèche Farend'Olt

L'association s'appuie aussi sur ses membres actifs dont certains sont intervenants lors des formations, des ateliers et des chantiers :

• **Hervé Wotin**, ingénieur designer et formateur, titulaire du CCP, étudiant DPA, cofondateur de la micro-ferme Lou Baptistou.

• **Coraline Klein**, maraîchère, titulaire du BPREA en maraîchage bio.

• **Yohan Hénault**, pépiniériste, titulaire du CCP, fondateur de la pépinière d'inspiration permacole et biodynamique Les Bois de Nouzilles.



contact@culturesdesdemains.fr

- **Le design et l'aménagement d'une parcelle de terrain** prêtée par l'Association de Parents d'Enfants Adultes Inadaptés en terrain de maraîchage expérimental avec vente aux particuliers et aux restaurants locaux et intégration d'un groupe de personnes en situation de handicap lors d'un atelier hebdomadaire.



A la rencontre de l'Air des Pichoulis dans le Nord



[Retour au sommaire](#)



Née du design en permaculture de la ferme de la blanchisserie réalisé en 2014, l'association L'air des Pichoulis s'inscrit dans une partie de la démarche de vie des habitants. C'est un projet associatif connecté à son environnement, né d'un groupe d'amis autour de cet espace commun de liberté pour y mettre en œuvre les compétences et envies de chacun.

En 2015, le projet s'inscrit ainsi dans l'aménagement d'un lieu dédié à la nature et à la biodiversité, proche de la métropole mais s'inscrivant dans son propre territoire rural et péri-urbain. Cette ferme devient ainsi un support au tissage de lien social, au partage, à la créativité... à la culture de la permanence, ouverts à tous sans distinction. L'équipe est alors bénévole et nous accueillons plus de 500 personnes sur l'année en 2016. La professionnalisation devient essentielle à notre système associatif, et le premier emploi est créé avec Ben, maçon spécialiste de la rénovation du patrimoine et des matériaux naturels. Une salle associative de 50 m² est rénovée pour accueillir confortablement les activités.



Nous visons donc depuis fin 2016, le développement d'éco-lieux pédagogiques, de partage, d'expérimentations et de formations, fondés sur les valeurs et les principes de la permaculture. Une position claire dans une démarche d'intérêt public pour le bien-être du commun le plus commun : notre environnement. Le projet de développement se concrétise en janvier 2017 avec la reprise d'une activité de production maraîchère. Le projet Terre de Voyettes voit alors le jour et l'équipe salariée s'agrandit. Les bénévoles sont eux aussi de plus en plus nombreux et les années 2017 et 2018 étaient sous le signe de la croissance et du mouvement autour de projets diversifiés !

Après la clôture de deux ans de projets variés avec le soutien de diverses institutions, l'association prend un nouveau virage en 2019, avec pour objectif de pérenniser l'activité agricole, d'étayer l'offre de formation et de répondre à la demande grandissante des



[Retour au sommaire](#)

professionnels : inclure la permaculture à leur façon de concevoir et d'agir, de la méthode à la technique pratique.

Aujourd'hui, l'air des Pichoulis c'est une équipe d'une dizaine de personnes, salariés et bénévoles, qui s'investissent quotidiennement pour une organisation dans l'espace et le temps, qui imite les fonctionnements naturels. Notre équipe s'appuie ainsi sur les outils pédagogiques que représentent la Maison des Pichoulis, site à échelle familiale accueillant les formations et moments de vie associative, et la Terre de Voyettes, site de production agroécologique et permaculturelle. Nous travaillons aussi avec des partenaires pour proposer des espaces de visites et de pratiques diverses permettant à chacun d'observer des systèmes permaculturels différents, ayant tous un objectif commun : prendre soin de l'environnement, de l'homme et des ressources.

Au plaisir de vous accueillir !

Site Internet : <https://lairdespichoulis.fr>



A la rencontre de la ferme de Sourrou en Dordogne



[Retour au sommaire](#)

La Ferme de Sourrou est le siège de notre exploitation agricole, la siège de l'Association Permaculture en Périgord et un Centre de Démonstration et Formation de Permaculture (CDFP) agréé par L'Université Populaire de Permaculture. C'est aussi notre résidence.



Nous organisons des journées portes ouvertes et des manifestations tout au long de l'année en fonction de notre emploi du temps, des récoltes et les besoins de nos animaux et, si elles sont publiques et non simplement organisées par un groupe d'amis ou une association, les détails des manifestations sont publiés sur notre site où sur notre page Facebook.

Nous avons choisi d'offrir seulement un ou deux Formations d'Initiation à la Permaculture et un Cours Certifié de Permaculture (CCP) par année. Tous nos cours sont en français, mais nous pouvons utiliser le français ou l'anglais pour les groupes de visiteurs.

Depuis le début, notre ferme de 37 hectares a été conçue selon l'éthique et les principes de la permaculture. Tout d'abord, nous avons vécu dans une petite cabane construite sur un hectare de terrain, puis on a acheté un terrain attenant et construit notre maison en pierre et une quantité énorme de matériel récupéré, avec un très faible budget.

La maison est bioclimatique, possède de nombreuses caractéristiques qui contribuent à la rendre confortable et est autosuffisante en énergie, avec le chauffage solaire de l'eau, des panneaux photovoltaïques et du bois provenant de notre forêt. Comme nous avons environ 250 animaux à abreuver, nous avons décidé de nous connecter à l'approvisionnement en eau, mais maintenant que notre maison et les dépendances sont terminées, elles nous permettent de récolter jusqu'à 400 mille litres d'eau que nous stockons dans des étangs et cuves à des endroits stratégiques de la ferme.

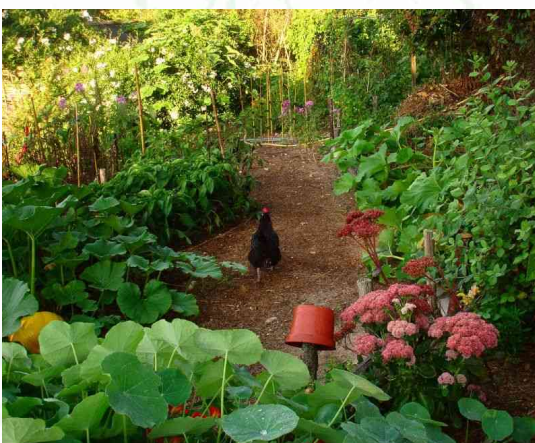

Nos jardins, créés sur une superficie d'un hectare, sont matures et productifs et contribuent énormément à notre capacité d'autosuffisance alimentaire.

Nous avons documenté nos projets à la ferme au cours des 27 dernières années dans des centaines d'albums photos qui sont à la disposition du public, dont la plupart ont une licence Creative Commons.

Site Internet : www.lafermedesourrou.com

A la rencontre des Jardins de la Grange dans la Drôme



[Retour au sommaire](#)

Centre de Développement et de Formation Permaculturel



« Les Jardins de la Grange » est un lieu de vie, de production et de transmission, inspiré par la permaculture, l'agro-écologie et, plus largement, par tout ce qui vise à cultiver une relation symbiotique pérenne entre notre environnement et nous.

Situé dans la Biovallée de la Drôme, sur les contreforts du Vercors, dans la vallée de la Sye, le lieu comprend 3 hectares dédiés aux jardins-forêt, au potager et à la pépinière, ainsi qu'une serre bioclimatique, des bassins, et 12 hectares de bois.

Nos défis

Nous explorons des modèles socio-économiques innovants, et tendons à devenir une coopérative néo-paysanne de production vivrière.

Ce lieu de production (fruits, légumes, miel, œufs, plantes médicinales et pépinière) est cultivé par des référents jardiniers, avec le soutien actif d'un collectif d'auto-producteurs. Au-delà de la production, le projet a vocation à transmettre, par la pratique, des gestes visant à accroître l'autonomie de chacun.

Le projet est en gestation (2018), l'infrastructure est déjà aménagée et plantée (2016-2017), premiers pas prévus en 2019.

La transmission est un aspect fondamental du projet global, nous sommes convaincus qu'il est urgent que les connaissances et les pratiques nécessaires à une transition profonde de la société essaient et diffusent au plus grand nombre.

La transmission prend des formes variées : ateliers coopératifs de jardinage et de construction, séjours de compagnonnage permaculturel, formations et accompagnement de projet.

La dynamique de transmission est portée par l'Atelier des Alvéoles, qui réside sur place et aménage les jardins de la Grange en lieu d'**expérimentation** et de **démonstration** pour nourrir et enrichir son expertise.





[Retour au sommaire](#)

L'Atelier des Alvéoles est un bureau d'étude coopératif qui conseille et accompagne les porteurs de projet en les formant aux outils de la transition. L'Atelier des Alvéoles fonde son expérience sur différents projets, dont celui des Jardins de la Grange, principal ouvrage du moment...

Au-delà de l'Atelier des Alvéoles et de la coopérative vivrière, le site accueille également un habitat collectif qui est intégré au projet, mais dont les habitants souhaitent préserver l'intimité et la tranquillité propre à un lieu de vie.

Notre démarche, notre éthique

Tout en espérant que notre démarche soit valeur d'exemple, nous ne prétendons pas être un modèle reproductible, mais plus un laboratoire vivant pour les futures générations, dont les fruits ne seront estimables que par les suivants. Nous avançons jour après jour, suivant nos intuitions, au rythme des saisons et des aléas de la vie, en prenant soin de nos imperfections et de nos humaneries, guidés par nos rêves les plus profonds.

Convaincus que la solution est au cœur du problème, nous sommes notre seule solution. Prenons soin de nous entraider à rester fièrement dressé entre ciel et terre, pour y cultiver des systèmes vertueux.

Antoine Talin



Ingénieur en architecture du paysage, jardinier-pépinieriste, fondateur de l'Atelier des Alvéoles en 2010 (bureau d'étude coopératif en Ingénierie permacole), co-fondateur du Jardin des Cairns et des Jardins de la Grange. Il est accrédité en permaculture appliqué par l'UPP en 2014, et anime depuis de nombreuses formations. Formé à la permaculture humaine et sociale auprès de Bernard Alonso et de Robin Francis, Antoine accorde une grande importance au design de vie.

Spécialisé dans le DESIGN de paysage, Antoine est passionné par la création de systèmes vertueux et régénératifs, associant transition socio-économique et aménagements agroécologiques.

Site Internet : <http://atelier-alveoles.fr>



Le soir au coin du feu...

Lectures, films, sites internet à (re)découvrir



[Retour au sommaire](#)

Dans cette rubrique, une petite sélection (forcément subjective !) de livres, de revues, de films, de sites internet... Une autre façon de nourrir la réflexion et d'ouvrir de nouveaux horizons ; n'hésitez pas à nous écrire pour nous faire part de vos pépites !



La Veille permaculture : une vraie mine

Créée par Frédéric Proniewski, « une sélection tout à fait subjective et plutôt francophone qui propose des liens destinés aussi bien aux néophytes qu'aux permaculteurs confirmés. Chacun pourra y trouver, selon ses centres d'intérêt et ses besoins du moment, des informations, des partages d'expériences et de connaissances à propos de la permaculture et des domaines qui s'y rattachent. »



Résistance climatique : rejoignez l'appel et passez à l'action !

Site et projet créés par Gildas Véret, incitant à entrer en Résistance Climatique en signant l'appel et en s'engageant sur 4 actions concrètes pour diviser son bilan carbone par 2 à 10.

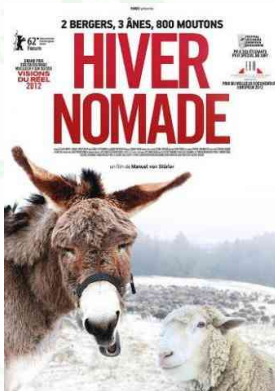

Hiver nomade (2012) : un documentaire de saison

Ce film documentaire suit la transhumance hivernale de Carole et Pascal. Pour les accompagner, 800 moutons, 3 ânes, 3 chiens et un chiot, et tout le matériel nécessaire à leurs nuits, leurs repas et leur voyage. Une odyssée hivernale dans un territoire en pleine transformation qui révèle un métier rude et exigeant, demandant une attention de chaque instant à la nature et aux animaux.



*La gaieté, la santé
changent l'hiver en été.
Antoine Désaugiers*



Adhérer à l'UPP



[Retour au sommaire](#)

L'UPP a pour vocation d'animer un réseau de formateurs/formatrices et de centres de formation agissant sur les thématiques de la permaculture, afin de renforcer la qualité et l'impact de leurs actions. Pour cela, les particuliers qui veulent soutenir cette dynamique et lui apporter leurs idées, leur énergie, leur savoir-faire peuvent adhérer, tout comme bien sûr les personnes morales (associations, fermes,...).

Pour les particuliers, l'adhésion à l'UPP peut se faire :

- en tant que « membre actif », afin de bénéficier des échanges et de la vie du réseau, en y participant également par le vote lors de l'Assemblée Générale annuelle
- ou en tant que simple sympathisant, qui ne permet pas de voter lors de l'Assemblée Générale

Pour les personnes morales, il y a aussi deux possibilités :

- adhésion en tant que partenaire, pour intégrer pleinement le réseau, y compris pour passer des annonces et participer aux votes lors de l'Assemblée Générale. Dans ce cas, merci de nous écrire (contact@permaculture-upp.org) afin que nous nous rencontrions ou que nous prenions le temps de faire connaissance par téléphone
- adhésion en tant que sympathisant, sans pouvoir passer d'annonces et sans vote lors de l'Assemblée Générale.

Au plaisir de vous retrouver pour faire vivre le réseau ensemble !



Il faut toujours un hiver pour bercer un printemps.



Comment passer une annonce



[Retour au sommaire](#)

A partir de 2019, les annonces pour les formations sur le site de l'UPP deviennent payantes dans le but de financer le permanent de l'UPP qui a la charge d'animer le réseau et d'assurer la communication et le référencement du site web.

Les structures (associations,...) partenaires peuvent passer des annonces sur le site Internet de l'UPP. Pour adhérer en tant que structure partenaire, merci de nous écrire (contact@permaculture-upp.org) afin que nous nous rencontrions ou que nous prenions le temps de faire connaissance par téléphone.

Une fois adhérent de l'UPP, pour passer une annonce, la marche à suivre est la suivante :

- nous envoyer par mail les informations nécessaires :
 - titre de la formation
 - dates et horaires ; lieu (lieu-dit mais aussi adresse postale exacte)
 - coordonnées de contact : nom de la structure organisatrice, nom/prénom de la personne contact, adresse mail, site internet
 - tarif
 - le descriptif de la formation
- régler le montant dû (cf. détails sur cette page)

Une fois l'annonce publiée sur le site, vous recevrez un mail avec le lien correspondant. Les annonces sont également publiées dans le Mycelium (toutes les formations d'une durée de 5 jours ou plus ; celles des 2 mois à venir pour les formations plus courtes, et au-delà si la place le permet).



*tiers battus
passer un hiver
irité.*

Que peut-on y trouver ?

*Je n'en sais rien - à moins que ce ne soit :
des gens, de la mer, du ciel.*





Ecrire, dessiner... dans le Mycelium



[Retour au sommaire](#)

Le Mycelium a pour vocation d'être co-écrit, et donc largement ouvert à vos contributions* : articles, photos, dessins, poèmes,... sont les bienvenus !

Pour aider à ce que les membres du réseau se connaissent entre eux, chaque numéro accueillera aussi des pages de présentation. Le but sera de réunir une belle diversité, en couvrant différentes régions, des structures de taille et d'ancienneté diverses, œuvrant dans différents domaines,...

Dans tous les cas, des règles de bon sens s'appliqueront : les belles énergies constructives, aidant le réseau dans son ensemble à s'interroger, à apprendre, à progresser seront privilégiées. La critique uniquement négative, les attaques ou polémiques inutiles ne seront pas retenues, après bien sûr un échange avec l'auteur(e). Il y a suffisamment à faire pour ne pas disperser notre temps et notre énergie à toutes et à tous, c'est le parti pris assumé de cette publication.

Si vous souhaitez participer, merci d'envoyer vos propositions à contact@permaculture-upp.org !

* Un grand merci à Jean B. pour avoir mis en forme le titre de cette lettre... *Forme vivante, donc amenée à évoluer au cours des prochains numéros !*



*Tout est dur, clair, sans voix, et mort ;
l'hiver est fermé comme un livre.
On dirait que la vie a tort
de vouloir encor vivre.*

*Le fleuve est pris ; le ciel si bas
pèse sur les étendues blanches...
Un oiseau pourtant chantera
en avril, dans les branches.*

Guy-Charles Cros



Les formations à venir dans le Nord-Ouest



Retour au sommaire

En vert, les initiations à la permaculture

En orange, les formations spécialisées

En bleu, les CCP

Stages d'initiation à la voile et à la permaculture
du 13 au 19 juillet / du 20 au 26 juillet
du 10 au 16 août / du 17 au 23 août
à l'île verte, au large de Paimpol

Initiation à la permaculture
du 12 au 14 avril
avec l'Escargotier

Initiation à la permaculture
les 11 et 12 mai
à la ferme école
des Châtagniers

Initiation à la permaculture
les 30 et 31 mars
avec la Caravane de Permaculture

Semaine de pratique
approfondie du design
du 12 au 18 mai
avec Sacha Guégan

CCP du 3 au 17 août
avec Judith Lashbrook

de février à juin : CCP sur 5 lieux
en Loire Atlantique
(en 5 sessions + ateliers pratiques)
avec la Rigole et Judith Lashbrook

Du 6 au 10 mai
puis du 9 au 13 septembre
CCP à la Ferme d'Emilie, sur l'île d'Yeu
avec Sacha Guégan

du 9 au 11 mars
Initiation à la permaculture
par La p'tite utopie et Aluna

du 2 au 4 février et du 20 au 22 avril
Initiations à la permaculture
par La p'tite utopie et Aluna

du 1^{er} au 5 juillet et du 15 au 19 juillet :
Stages immersion forêt et permaculture
en forêt d'Amboise

Du 22 au 24 juin
Rencontre avec la forêt et
introduction à la permaculture
en forêt d'Amboise

du 1^{er} au 13 mai : CCP
à Lussault sur Loire
avec Claire et Gildas Vêret

du 8 au 12 mai
Stage de permaculture humaine
avec Aluna

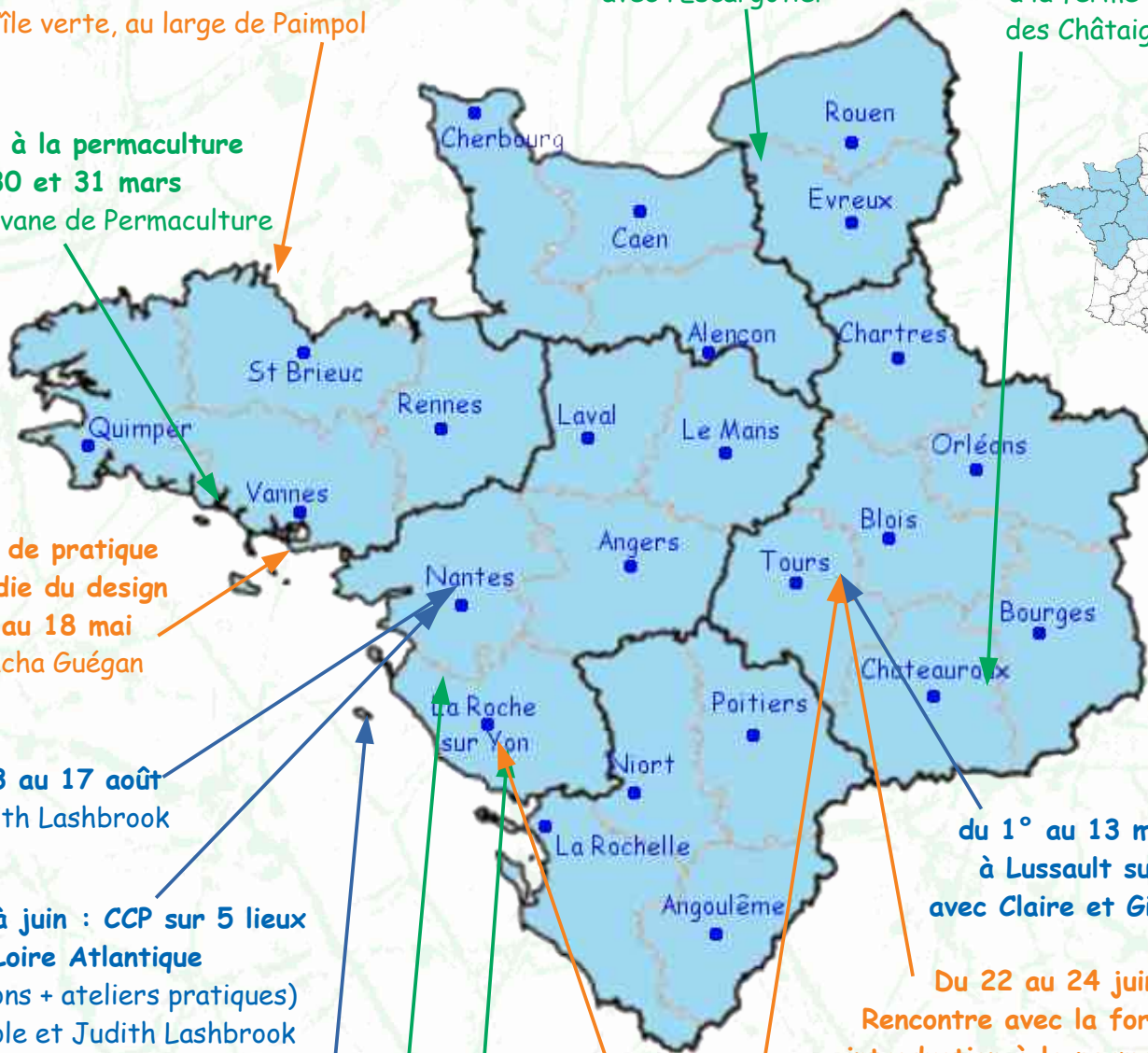

Les formations à venir dans le Sud-Ouest



Retour au sommaire

En vert, les initiations à la permaculture

En orange, les formations spécialisées

En bleu, les CCP

du 1^{er} au 12 juin : CCP
au lieu-dit « Le Teillaud »
avec Irène Kightley
et Pascal Depienne

Stages autonomie énergétique
les 6 et 7 avril
les 9 et 10 octobre
avec Agroéco-Logis et Compagnie

Initiation à la permaculture
les 4 et 5 mai
les 1^{er} et 2 juin
les 5 et 6 octobre
avec Agroéco-Logis et Compagnie

Initiations à la permaculture
les 16 et 17 mars
les 14 et 15 septembre
avec Cultures des Demains

du 27 septembre au 6 octobre : CCP
à la micro-ferme Lou Baptistou
avec Karine Mery et Monika Frank

Conception & accompagnement
de projets collectifs
du 5 au 10 avril
avec Permasens et
la Caravane de Permaculture

du 5 au 16 août : CCP
à l'écolieu Jeanot
avec Jean Irubetagoiena

du 10 au 13 mai
Initiation à la permaculture
à la Ferme de Sourrou

du 23 au 24 Mars
Formation greffe et multiplication végétale
à la Ferme de Sourrou

Formation de facilitateur en permaculture
du 30 mai au 3 juin
à l'éco-lieu Point Soleil

Le changement climatique,
l'énergie et la permaculture
du 30 avril au 3 mai
avec Perma(é)cole

du 20 juillet au 3 août : CCP
avec Jessie et Andy Darlington
(avec Humus Sapiens Pays d'Oc,
sur le site expérimental d'architecture
de Cantercel)

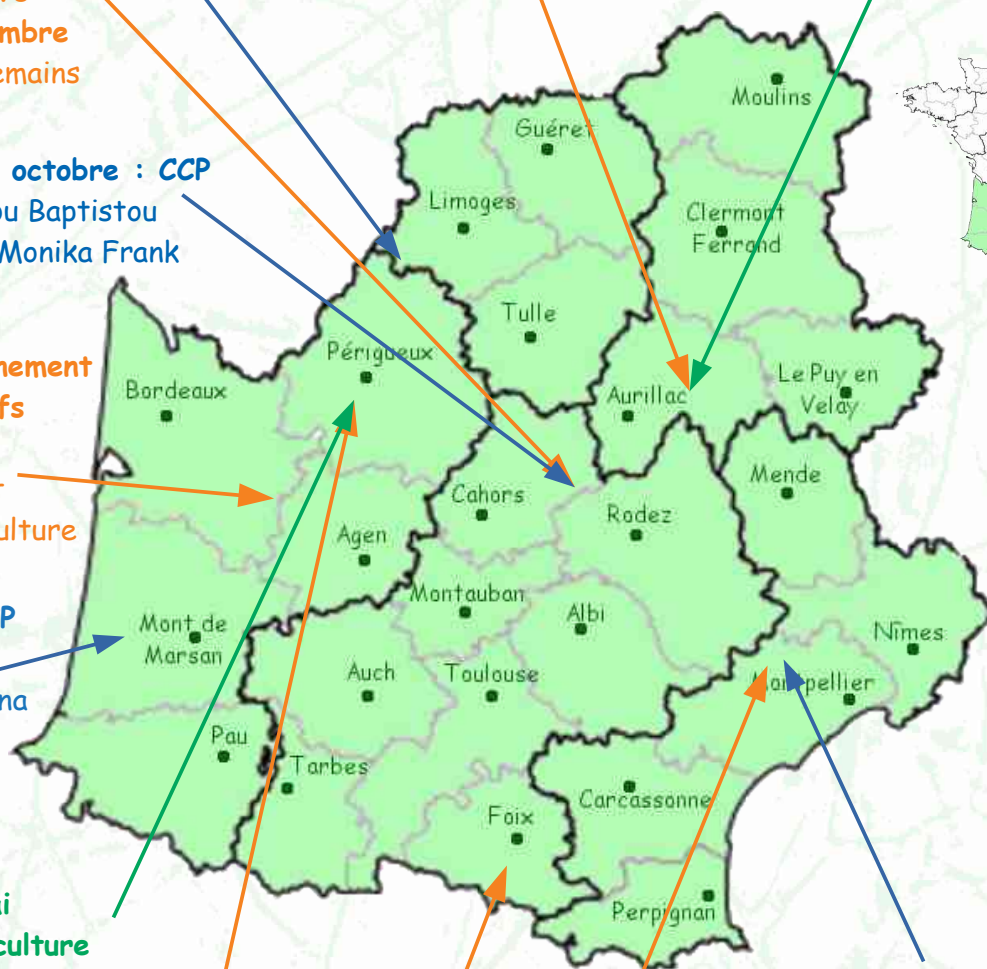

Les formations à venir dans le Sud-Est



[Retour au sommaire](#)

En vert, les initiations à la permaculture

En orange, les formations spécialisées

En bleu, les CCP

Initiation à la permaculture

les 18 et 19 mai
les 1^{er} et 2 juin
les 6 et 7 juillet
les 13 et 14 juillet
les 20 et 21 juillet
les 3 et 4 août
les 17 et 18 août
les 31 août et 1^{er} septembre
les 21 et 22 septembre
les 12 et 13 octobre
avec Permaland

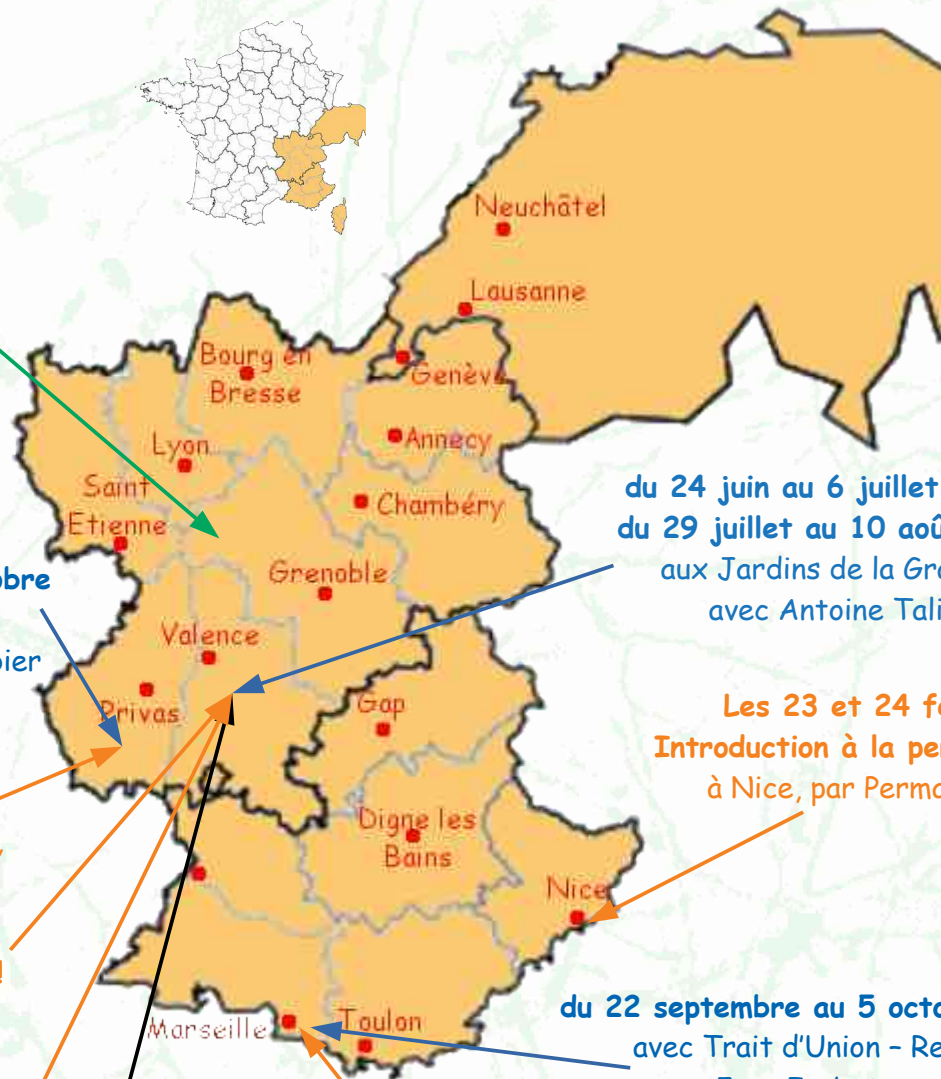

du 24 juin au 6 juillet : CCP
du 29 juillet au 10 août : CCP
aux Jardins de la Grange,
avec Antoine Talin

Les 23 et 24 février
Introduction à la permaculture
à Nice, par Permacultive

du 22 septembre au 5 octobre : CCP
avec Trait d'Union - Resol21
par Jean Irubetagoiena

CCP du 3 au 7 juin
puis du 30 septembre au 4 octobre
au Viel Audon
par Sacha Guégan et Yann Sourbier

Stage Jardin-forêt fruitier
du 9 au 13 mars
au Viel Audon avec De l'humus,
des racines et des fruits

A la découverte des plantes !!
du 21 au 25 mai
aux Jardins de la Grange

Concevoir son jardin forêt comestible
Design- Module 1
du 3 au 5 mai
aux Jardins de la Grange

Taille des oliviers les 6 et 9 mars
Phytothérapie les 20 et 23 mars
Grefe des oliviers du 6 au 10 avril
Plantes spontanées aromatiques, médicinales
et comestibles le 27 avril
Initiation à l'apiculture le 4 mai
Initiation à la permaculture les 18 et 19 mai
Jardinage / mise en culture les 22 et 25 mai
Visites de jardins en juin
Journée « Portes ouvertes » le 8 juin
Grefe des fruitiers à œil dormant en juillet
Produire ses semences en août
avec Trait d'Union - Resol21

Pour continuer à cheminer sur les traces de la permaculture
et faire suite à votre CCP, l'Atelier des Alvéoles vous propose
(entre autres) :

- la rencontre des étudiants en chemin vers l'accréditation
- le séjour de compagnonnage (un apprentissage terrain)

Détails sur le site de l'Atelier

Les formations à venir dans le Nord-Est, en Belgique et au Luxembourg



Retour au sommaire

En vert, les initiations à la permaculture

En orange, les formations spécialisées

En bleu, les CCP

CCP du 6 au 17 mai
à l'Air des Pichoulis
avec Jean Irubetagoiena

Les bases du jardin en permaculture
les 2 et 3 mars
avec Ma Vraie Nature

Initiation à l'apiculture respectueuse
des abeilles
les 23 et 24 mars
avec Ma Vraie Nature

Stage Jardin-forêt fruitier
du 20 au 24 avril
avec De l'humus, des racines
et des fruits

du 24 février au 1^{er} mars
Stage Retour à la terre - Permaculturer votre projet
à l'Ecolieu Ô Saveur de l'Instant

du 22 au 26 avril
Formation de Facilitateur en Permaculture
à l'Ecolieu Ô Saveur de l'Instant

du 5 au 10 mai
Stage Retour à la campagne
à l'Ecolieu Ô Saveur de l'Instant

Du 2 au 13 août : CCP
avec Monika Frank
à l'Ecolieu Ô Saveur de l'Instant

Du 23 mars au 6 avril : CCP
avec Monika Frank
à O'Rêve de Terre

Stage Jardin-forêt fruitier
du 29 mai au 2 juin
avec De l'humus, des racines
et des fruits

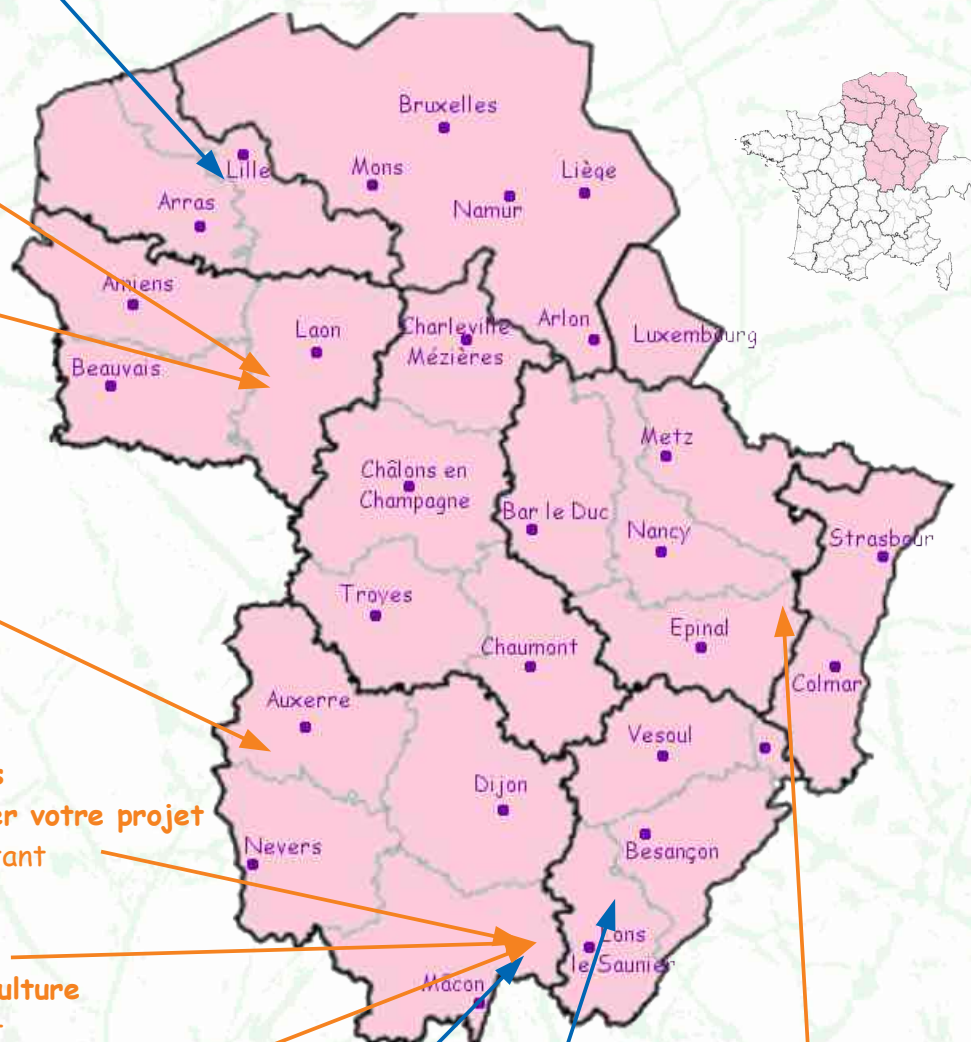

Les formations à venir en Ile de France



[Retour au sommaire](#)

En vert, les initiations à la permaculture

En orange, les formations spécialisées

En bleu, les CCP

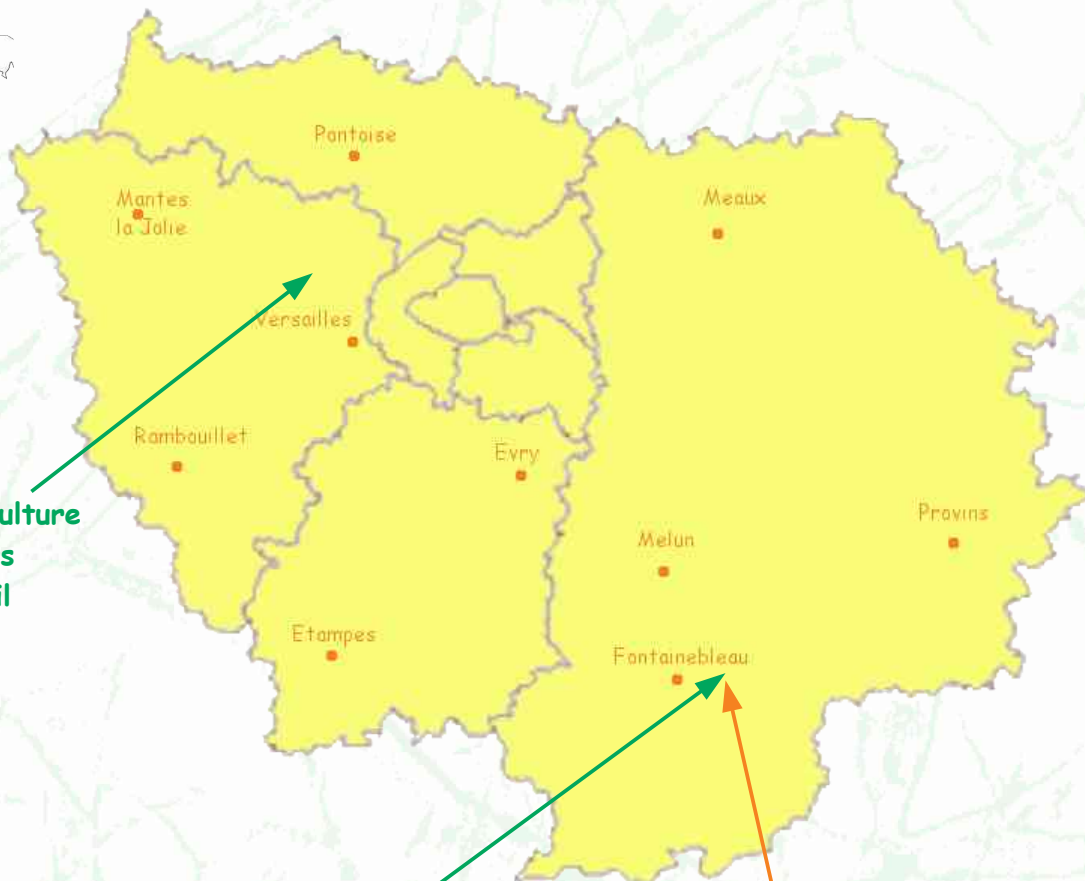

Initiation à la permaculture
les 30 et 31 mars
les 27 et 28 avril
avec Ecowise

Initiations à la permaculture
les 2 et 3 mars
les 27 et 28 avril
les 25 et 26 mai
les 22 et 23 juin
les 20 et 21 juillet
à la ferme des Longs Sillons

Formations maraîchage bio permaculturel
du 18 au 21 mars
du 29 avril au 2 mai
du 27 au 30 mai
à la ferme des Longs Sillons